



SITUACIÓN ECONÓMICA DEL PAÍS AL CIERRE DE 2023 Y PERSPECTIVAS PARA 2024

La Universidad Nacional Autónoma de Honduras siguiendo la misma línea de años anteriores, mantiene su compromiso de ofrecer a la comunidad académica y a la sociedad en general, un análisis de las perspectivas económicas y sociales al cierre de cada periodo, y en este contexto, se presentan los datos correspondientes al 2023 y perspectivas para 2024.

A través de los diversos boletines publicados durante el año se ha brindado una profunda y rigurosa visión integral de la situación actual, destacando los desafíos económicos y sociales, y las oportunidades que pueden influir en el desarrollo del país. Siendo estos, la base para comprender el desempeño de la economía nacional.

A lo largo del año, Honduras enfrentó un panorama económico caracterizado por una combinación de factores persistentes, mostrando cierta resiliencia a diversos choques internos y externos. La recuperación postpandemia continuó siendo lenta, a pesar de que se hayan registrado en los últimos años tasas de crecimiento moderadas, estas no han permitido alcanzar las condiciones socioeconómicas previas a la crisis sanitaria por la Covid-19, y recientemente, por el conflicto bélico entre Rusia y Ucrania, y el endurecimiento de las condiciones financieras globales. Dejando claro que la situación que atravesaba el país antes de estos acontecimientos no se catalogaba como la adecuada como para impulsar un despegue económico sostenible.

Gráfico 1. Evolución del crecimiento económico, 2017 - 2023

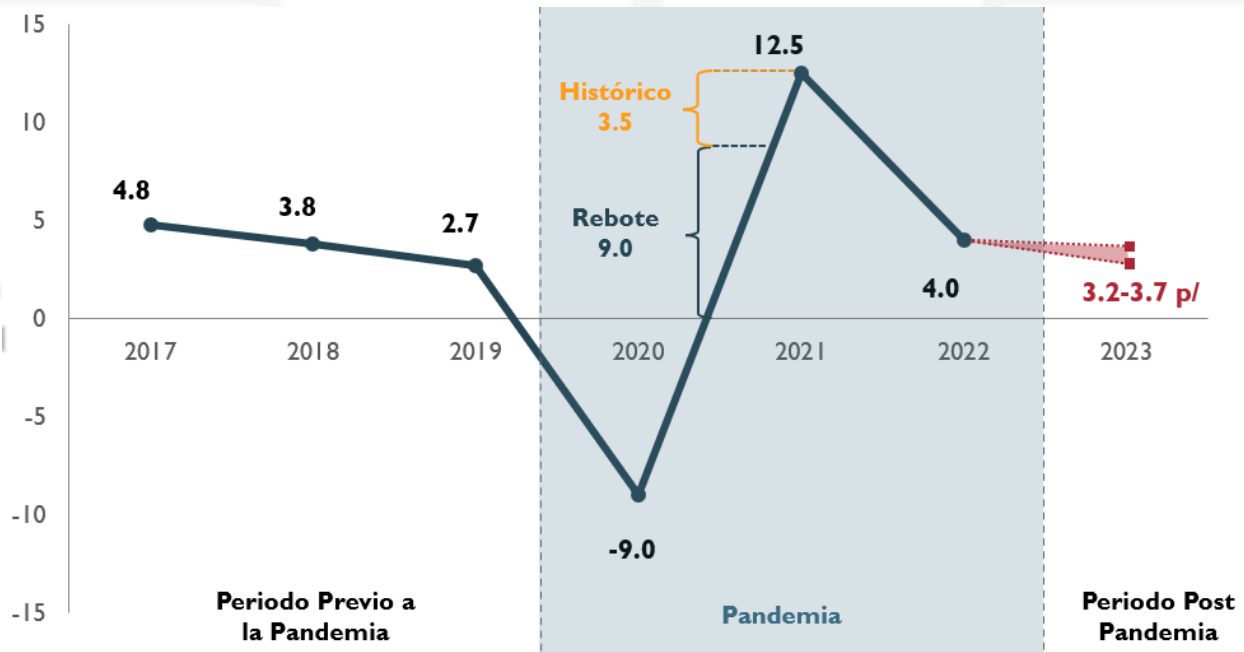

Fuente: Elaboración propia con datos del BCH (2017-2022) y estimaciones IIES-UNAH (2023)
p/ Proyección.

En este sentido, el comportamiento de la economía hondureña reflejó que, en el primer semestre de 2023, el Producto Interno Bruto a precios constantes (PIB real) presentó una tasa de crecimiento del 3.0% con relación al mismo semestre de 2022, denotando un panorama favorable a pesar de factores negativos como la menor demanda externa de los principales socios comerciales y los efectos climáticos derivados del fenómeno del niño, mismo que ha tenido su mayor afectación en la producción agrícola (Banco Central de Honduras [BCH], 2023).

Bajo el entorno anterior, se estima que **el crecimiento económico al cierre del presente año estará entre un 3.2% a 3.7%, mismas que están en correspondencia con las previsiones del BCH en su programa monetario (3.0%-3.5%),** reflejando una leve desaceleración en comparación con el año anterior, principalmente influenciada por el recrudecimiento de las condiciones financieras a nivel mundial, orientadas a combatir la inflación. Además, se suma la contracción en la industria manufacturera, derivada de la disminución en la demanda de productos textiles y prendas de vestir, así como una desaceleración en el consumo de bienes. **La perspectiva de crecimiento económico para 2024 es ligeramente más alentadora, estimándose entre un 3.5% a 4.0%.**

Por otro lado, se observó una marcada desaceleración en la variación del nivel general de precios desde inicios de 2023, reflejada en una reducción de la tasa de inflación intermensual entre enero y noviembre, pasando de un 0.42% (8.93% interanual) a un 0.21% (5.04% interanual). Este comportamiento estuvo determinado, en parte, por la contención de la inflación mediante la implementación de medidas de política económica orientadas al control de precios, como las rebajas consecutivas en los precios internos de los combustibles, así como la disipación gradual de los choques externos como el costo de los fletes, materias

primas y combustibles a nivel internacional, y la disminución de las presiones por el lado de la demanda agregada interna.

De la misma manera, la inflación importada ha denotado una desaceleración significativa debido a la disminución gradual de los choques externos a que se enfrentó la economía nacional en el pasado reciente. **Se prevé que este año el país cerrará con una inflación entre un 4.5% a 5.5%,** incidida, entre otros factores, por el incremento de los precios de los principales productos de consumo, especialmente, por las fiestas decembrinas. **Se prevé para 2024, una tendencia a la baja, ubicándose en el rango estimado por el BCH (2023) del 4.0% a 5.0%.**

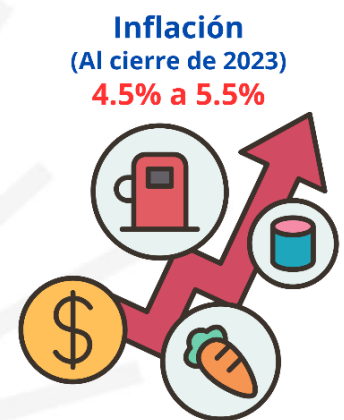

En cuanto al tipo de cambio nominal, entre enero a noviembre de este año, el valor del Lempira frente al Dólar Estadounidense presentó una depreciación de L0.06 equivalente a una variación del 0.24%, inferior en 0.92pp a la registrada en el mismo periodo de 2022. Este comportamiento es explicado por la apreciación de los tipos de cambio de los principales socios comerciales, las entradas por flujos de remesas, y contrarrestado en parte, por la reducción en la entradas de divisas por conceptos de exportaciones de productos textiles, café, entre otros, así como por movimientos de los flujos financieros a nivel mundial.

Es de destacar, que el Banco Central de Honduras, en el marco del proceso de modernización de la política cambiaria, reactivó la subasta como mecanismo de asignación divisas entre los agentes cambiarios, lo que permitió evitar una fuerte volatilidad de la moneda nacional, además de asegurar una posición favorable de

las Reservas Internacionales Netas y la estabilidad del tipo de cambio. **En este sentido, se espera que al cierre del 2023, la depreciación del Lempira frente al Dólar sea en un rango aproximado de $0.5\% \pm 0.05\%$ (entre L0.10 a L0.20), mismo que se estima que se mantendrá para 2024.**

Tipo de Cambio Nominal
(Al cierre de 2023)

$0.5\% \pm 0.05\%$



Por otra parte, las remesas familiares siguen siendo una de las principales fuentes de divisas para el país, y de ingreso monetario complementario para los hogares. De enero a noviembre, se acumuló un monto total de US\$8,392.5 millones, superior en 5.8% al monto presentado a noviembre del año anterior. Durante el primer semestre, Honduras se posicionó como el segundo país receptor de remesas en la región centroamericana, registrando un incremento del 8.1%. Este dinamismo es atribuible a la recuperación de la actividad económica a nivel global postpandemia y a las políticas económicas de soporte a los hogares y empresas implementadas por los países, especialmente, en las economías avanzadas como Estados Unidos.

Remesas Familiares

(Al cierre de 2023)

$8.0\% \pm 1.0\%$



Se prevé que al cierre del año, las remesas familiares presenten una variación del $8.0\% \pm 1.0\%$ en relación con el monto registrado en 2022. Las estimaciones indican que se mantendrá

en este mismo rango en 2024.

De acuerdo con datos de la Secretaría de Finanzas, al tercer trimestre de 2023, se registró que la deuda pública ascendió a US\$16,203.8 millones; de los cuales, el 52.0% corresponde a deuda externa (US\$8,432.4 millones) y el restante, a deuda interna (US\$7,771.4 millones), reflejando un incremento del 3.75% en relación con el monto al mismo trimestre del 2022, equivalente a su vez al 47.1% del PIB. Con relación al pago del servicio de la deuda pública de la Administración Central, está alcanzó un monto total de US\$1,500.7 millones, superior en US\$14.7 millones al pago registrado al mismo trimestre de 2022, resaltando en mayor medida los desembolsos realizados por concepto de bonos soberanos, acreedores multilaterales y servicio de deuda interna. **Se prevé que al cierre de este año el ratio Deuda Pública/PIB se mantenga en un rango de $49.0\% \pm 1.0\%$ y para 2024, este alcance un $51.0\% \pm 1.0\%$.**

Deuda Pública / PIB

(Al cierre de 2023)

$49.0\% \pm 1.0\%$



Por otra parte, el déficit fiscal de la Administración Central al mes de septiembre presentaba un superávit del 2.05%, inferior en 1.0% al presentado al mismo mes de 2022. Este comportamiento, se explica por la baja ejecución del Presupuesto General de Ingresos y Egresos de la República. **Se proyecta un déficit fiscal del $-4.2\% \pm -1.0\%$ para 2023 y del $-3.6\% \pm -1.0\%$ para el próximo año, coherente con la proyección establecida en el Marco Macro Fiscal de Mediano Plazo.**

De acuerdo con datos del Instituto Nacional de Estadísticas (INE, 2023) se refleja que, el 64.1% de los hogares hondureños se encuentran en condiciones de pobreza, presentando cifras similares tanto en el área rural (64.1%) como la urbana (64.0%). Con relación a



2021, se observa una disminución de 9.5pp y a 2022 de 0.9pp¹, manteniendo una tendencia a la baja, sin embargo, todavía no se sitúa a los niveles previos a la pandemia, denotando que las condiciones económicas siguen siendo insuficientes para lograr una reducción real a la pobreza estructural del país. Asimismo, se evidencia que el 41.5% de los hogares se encuentran en pobreza extrema, reflejando una amplia desigualdad (coeficiente de Gini de 0.51).

Por otra parte, la tasa de desocupación se ubicó en un 6.4% de la fuerza laboral, menor en 2.3pp a la registrada en 2022. Sin embargo, desde 2019 se denota una disminución de la cantidad de personas que integran la fuerza de trabajo, pasando de 4.07 millones en 2019 a 3.8 millones a 2023, siendo dicha reducción del 4.51% (INE, 2023).

Tabla 1. Previsión al cierre de 2023 y perspectiva para 2024 de las principales variables macroeconómicas

Variable macroeconómica	Previsión al cierre 2023	Previsión para 2024
Crecimiento económico (variación interanual)	3.2% - 3.7%	3.5% - 4.0%
Tasa de inflación (variación interanual)	4.5% - 5.5%	4.0% - 5.0%
Tipo de cambio nominal (variación porcentual)	0.5% ± 0.05%	0.5% ± 0.05%
Remesas Familiares (variación interanual)	8.0% ± 1.0%	8.0% ± 1.0%
Deuda Pública (% del PIB)	49.0% ± 1.0%	51.0% ± 1.0%
Déficit fiscal (% del PIB)	-4.2% ± -1.0%	-3.6% ± -1.0%

Fuente: Elaboración propia con proyecciones del BCH, SEFIN, IIES y OEE de la UNAH.

El panorama anterior resume el comportamiento que ha presentado la economía hondureña en el transcurso de 2023, manifestando los desafíos a que se enfrentará el gobierno el próximo año, destacando entre ellos, la dinamización económica sin sacrificar la estabilidad macroeconómica del país, así como proporcionar las condiciones necesarias que permitan mejorar la calidad de vida de la población y avanzar hacia un desarrollo socioeconómico sostenible. Es por ello que, la Universidad Nacional Autónoma de Honduras en su compromiso de contribuir al desarrollo nacional, recomienda lo siguiente:

1. Implementar una estrategia de política económica integral y articulada que combine una gestión fiscal eficaz con una política monetaria

consistente, además, de la supervisión financiera efectiva y comunicación transparente, con el objetivo de estimular el crecimiento de la economía sin descuidar la estabilidad macroeconómica, fortaleciendo así la resiliencia del país ante posibles desafíos internos y externos que pudieran presentarse en 2024, además que sea coherente con lo establecido en el reciente Acuerdo con el FMI.

2. Optimizar la eficiencia del gasto público mediante una revisión exhaustiva de las partidas presupuestarias, así como mejorar los canales de recaudación tributaria y la exploración de fuentes alternativas de financiamiento, que permitan crear un espacio fiscal que priorice inversiones en sectores clave, y fortalezcan la disciplina del gobierno, con el

¹ Con relación a la estimación de junio de 2023 publicada por el IIES-UNAH, esta fue revisada y ajustada a partir de las cifras oficiales publicadas por el INE en diciembre

2023, por lo que la nueva estimación del IIES ubica la tasa de pobreza de 2022 en un 65.0% de los hogares a nivel nacional.



fin de evitar un déficit excesivo o incremento en el endeudamiento público.

3. **Implementar reformas institucionales que fortalezcan la rendición de cuentas y la transparencia** en todas las esferas gubernamentales, además, de establecer mecanismos efectivos para prevenir y combatir la corrupción, involucrando a la sociedad civil y promoviendo la participación ciudadana en general.
4. **Establecer políticas públicas orientadas a diversificar la estructura económica del país, promover la competencia en los sectores clave y desarrollar estrategias que fomenten la inversión privada sostenible**, esto contribuirá a una mayor resiliencia económica y a la creación de un entorno propicio para el crecimiento sostenible.
5. **Promover la simplificación de trámites administrativos** y la reducción de la burocracia gubernamental para mejorar el clima de negocios y disminuir el riesgo país, facilitando así la inversión y el desarrollo empresarial.
6. **Diseñar e implementar un plan estratégico de corto plazo orientado a la identificación y priorización de áreas y sectores clave para la inversión en infraestructura**, mismo que permita canalizar los recursos hacia proyectos que generen un mayor impacto económico y social para el país.
7. **Implementar una Estrategia Nacional de Empleo Decente** que asegure dentro de sus acciones y lineamientos propiciar condiciones para un crecimiento económico sostenido, que permita la creación de puestos de trabajo y el mejoramiento de los existentes, haciendo énfasis en la equidad, igualdad y dignidad del empleo.
8. **Formular e implementar una estrategia integral para el rescate financiero y operativo de la Empresa Nacional de Energía Eléctrica**, misma que incluya dentro de sus objetivos la reestructuración de su deuda, así como mejorar la eficiencia de la gestión de las redes de distribución y calidad del servicio a los usuarios finales, como un medio que permita reducir las pérdidas tanto técnicas como no técnicas, la promoción de fuentes de energía renovable, además, debe contemplar la posibilidad de la implementación de un esquema de asociaciones público-privadas para atraer inversión y experiencia, el ajuste equitativo de tarifas para garantizar ingresos sostenibles y la inversión en capacitación del personal.

Es esencial mantener una coordinación estrecha en la formulación e implementación de las políticas económicas y sociales para abordar los desafíos que se puedan presentar en el próximo año. Esto demandará una participación de las autoridades nacionales, respaldada por la colaboración efectiva con el sector privado, la sociedad civil y la academia.

Bibliografía

- Banco Central de Honduras (2023a). Revisión del Programa Monetario, 2023 – 2024. Resumen Ejecutivo.
- Banco Central de Honduras (2023b). Índice de Precios al Consumidor. Nov 2023.
- Banco Central de Honduras (2023c). Comportamiento Tercer Trimestre 2023.
- Banco Central de Honduras (2023d). Producto Interno Bruto II trimestre 2023.
- Fondo Monetario Internacional (2023). Honduras: Consulta del Artículo IV de 2023 y Solicitudes para un Acuerdo bajo el Fondo Monetario Internacional y un Acuerdo bajo el Facilidad Ampliada de Crédito. Comunicado de Prensa.
- Instituto Nacional de Estadísticas (2023). Medición de Pobreza en Honduras [Presentación]. diciembre de 2023
- Secretaría de Finanzas (2010 – 2022). Estadísticas de Déficit Fiscal y Endeudamiento Público.
- Secretaría de Finanzas (2022). Marco Macro Fiscal de Mediano Plazo. 2023 – 2026.